

# ESPECIAL 10º aniversario PEFC

BOLETÍN TRIMESTRAL DE PEFC ESPAÑA

Nº 30. OCTUBRE 2009



**El futuro del bosque está en tus manos**  
Proyecto de PEFC España cofinanciado por Fondo Social Europeo, enmarcado en el Programa empleaverde 2007-2013 de la Fundación Biodiversidad

## Cumplimos diez años promoviendo la gestión forestal sostenible

Con este número especial de noticias PEFC celebramos el décimo aniversario del nacimiento de nuestra asociación. Diez años de trabajo presididos por una idea fuerza: la promoción de la gestión forestal sostenible mediante el desarrollo del sistema español de certificación forestal aprobado por el Consejo de PEFC Council en mayo de 2002.



En esta década, ha crecido significativamente nuestra actividad. A 30 de septiembre de 2009, superamos la cifra de 1.119.000 hectáreas certificadas. Se han entregado más de 400 certificados de cadena de custodia, lo que nos consolida como líderes indiscutibles en España. Selvicultores y gestores privados confían mayoritariamente en PEFC España, que va erigiéndose en actor de primer orden en contratación y compra sostenible. Hemos logrado también un amplio reconocimiento de la industria. Hemos establecido relaciones con organismos y agentes sociales implicados en la gestión forestal sostenible. Hemos consolidado y ampliado la cooperación con las Administraciones públicas. Hemos organizado numerosas jornadas y seminarios técnicos para dar a conocer las ventajas de la certificación. Hemos acudido a Ferias y Congresos nacionales e internacionales para contrastar nuestros procedimientos, a fin de mejorarlos.

Para este número especial hemos destacado algunos de los momentos más relevantes de nuestra actividad desde 1999, evocados por sus protagonistas. También hemos recogido opiniones de futuro. La renovación del sistema -anunciado por PEFC en la Asamblea de Canberra (Australia)- nos anima a seguir trabajando con optimismo en años venideros.

### [sumario]

Págs. 2-3

**1999-2009: una década ilusionante**

Págs. 4-5

**Estadísticas: la certificación, al alza**

Págs. 6-7

**Diez años, en imágenes**

Pág. 8

**Plan estratégico: brújula hasta 2011**

Pág. 9

**La certificación empieza en el bosque**

Pág. 10

**Productos certificados: a la vista está**

Pág. 11

**La Cadena nos une**

Pág. 12

**PEFC Internacional, también de cumpleaños**

**pasión por los bosques**

**noticiasPEFC**

## 1999-2009: una década ilusionante

El 30 de junio de 1999 nacía oficialmente en París el entonces llamado **Consejo Paneuropeo de Certificación Forestal PEFC**, tras meses de intenso trabajo. Surgía como una iniciativa voluntaria del sector privado forestal que pretendía ofrecer un marco para el establecimiento de sistemas de certificación nacionales comparables y para su mutuo reconocimiento. Las seis personas que asistieron al encuentro de París en nombre de **PEFC España** -constituida en mayo de ese mismo año- hacen balance de estos diez años.

**Joan Botey**, miembro del Consorci Forestal de Catalunya: "Destaco el encuentro de forestalistas en Segovia, previo a París, que fue el espaldarazo a la certificación europea y el colofón de una lucha de varios años. Tuvimos el apoyo de la entonces ministra Isabel Tocino. Yo era vicepresidente de COSE, y en París fui elegido miembro del Consejo. Vivimos hoy una crisis profunda pero creo que vamos saliendo adelante. Los forestales, que a veces somos demasiado independientes del entorno, tenemos que dar el salto cualitativo que requiere la situación actual. La certificación nos obliga a comunicarnos con la sociedad."

**Pedro Albizu**, presidente del comité forestal de ASPAPL: "Depositamos muchas expectativas en PEFC, una iniciativa que era novedosa. El esquema de monopolio no gustaba a la industria, que además requería un sistema creíble. Se ha logrado una herramienta válida y con prestigio, aunque se ha avanzado más despacio de lo deseable. Debemos seguir trabajando juntos para salvar la falta de instrumentos de gestión y ordenación del territorio. Están promocionándose los productos certificados y desarrollándose los mecanismos de compra verde, pero han de acompañarse con

la producción de materia prima certificada. Los problemas de abastecimiento conducen a la importación y eso abre un gran interrogante para la industria española."

**Carlos Navarro**, director de UNOPAN y director forestal del Grupo Interbon: "En 1999, ya coordinaba el comité forestal de ANFTA. Fue apasionante defender en las mesas de trabajo europeas que el consumo de madera reciclada debía contar en los parámetros de certificación, frente a propietarios e industria del continente, que querían que sólo contase la madera verde. Y lo logramos. Mi mejor recuerdo: la certificación de Interbon en 2003, la primera fábrica de tableros que dio el paso en la península. Mientras la sociedad sigue creyendo que consumir madera es destruir el bosque, PEFC demuestra que hacemos las cosas bien. Por otro lado, la certificación no debe convertirse en una barrera comercial, como está ocurriendo en ciertos países, en los que, si no estás certificado, no entras."

**José Causí**, director forestal de Aspapel: "El



nacimiento fue ilusionante, porque por primera vez se unía el sector en torno al objetivo común de disponer de una herramienta adaptada a la realidad española. Los momentos más significativos han sido la presentación del sistema en sociedad, en 2002,

y la aprobación de las primeras hectáreas certificadas. Ver que el sector creía en algo que considerábamos importante fue muy satisfactorio. El resultado es bueno, pero puede ser mejor si todos trabajamos en la misma dirección."

**Enrique Valero**, profesor de la Universidad de Vigo: "Teníamos la base del PEFC Council, fruto del trabajo bien hecho y de la voluntad de países muy diferentes entre sí. En aquel momento, asesoraba a Silvanus. La constitución en España no fue fácil, porque las experiencias previas no eran buenas. Aglutinar a producción e industria en torno a una idea fue satisfactorio, a pesar de las reticencias iniciales. Un momento importante ha sido la creación de las entidades regionales. La descentralización es fundamental para afianzar el sistema en el territorio."

## Guardia: "El monte es un valioso recurso para atender las necesidades del mercado"



Nicasio Guardia fue el primer presidente de la Asociación para la Certificación Forestal Española. Sin su esfuerzo y dedicación, sin su energía y su saber hacer, nada habría sido posible. Se retiró de la vida asociativa en 2004 por razón de edad, pero desde su finca El Castellar, en Fresneda (Cuenca), sigue con atención el día a día forestal.

Recuerda que "ASAJA-Forestal y COSE dimos los primeros pasos. Había competencia con los ecologistas, con los que a veces colaborábamos y a veces había diferencias, pero fue muy importante la unidad inicial, impulsada desde Cataluña, Galicia y el País Vasco, zonas en las que hoy día se usa la certificación y está bastante implantada. Entre los momentos bonitos de estos años, destaco un encuentro de la directiva de

COSE con el Rey Juan Carlos". En su opinión, "la sostenibilidad es un concepto que se ha impuesto en las economías, y tenemos un recurso, el monte, muy valioso para atender a las nuevas necesidades del mercado. Gracias a la certificación independiente, la sociedad tiene la garantía de la persistencia y mejora de nuestras masas forestales para el disfrute de las generaciones actuales y futuras."



## Borregón: "La madera es un recurso revalorable"

En 1999, **Ricardo García-Borregón** era presidente de ASAJA Forestal y Silvanus, y en 2004 fue nombrado presidente de PEFC España, cargo que desempeñó durante algo más de un año. En la actualidad es Director General de Conservación de la Naturaleza de la Xunta de Galicia: "Había que aglutinar el sector productivo con el industrial en torno a una tarea que veíamos esencial

para el futuro. Queríamos trasladar el mensaje de que el uso de los productos derivados de madera procedentes de bosques bien gestionados contribuye a la mejora de las masas forestales. En París representé a Nicasio Guardia en la firma de adhesión. Fue importante también la asamblea apostólica de Santiago. Suplíamos nuestros pocos medios con muchas ganas de sacar adelante un proyecto que, sigo pensando, es trascendente para el sector."

## Francisco Rovira: “Con la ayuda de todos, tenemos que seguir avanzando en la ilusionante realidad que significa PEFC”



Celebramos estos diez años de PEFC España con la satisfacción de la labor bien hecha. Ha sido un trabajo duro, porque partíamos de cero, pero

estamos muy satisfechos por el compromiso adquirido por propietarios, industria y Administración con la certificación, que significa valorizar el bosque, algo fundamental en estos momentos, en que afrontamos importantes problemas de mercado.

Propietarios públicos y privados han realizado una encomiable apuesta por la certificación. Quiero destacar, por ejemplo, el esfuerzo llevado a cabo en Comunidades Autónomas como Castilla y León, País Vasco y Navarra, donde se ha trabajado a fondo, y con buenos resultados, para poner en marcha y consolidar instrumentos eficaces de gestión. Los propietarios tienen que seguir empujando para poner en valor su producto. Necesitamos que los Gobiernos regionales se involucren más en la planificación forestal, que es fundamental para suministrar instrumentos útiles para el sector.

Han respondido muy bien las empresas forestales e industrias participantes en la cadena de custodia. Su ritmo de certificación ha sido y es muy satisfactorio. Las grandes compañías, que suministran producto al exterior, son

conscientes de que los mercados mundiales requieren cada vez más la certificación. Agradecemos su apoyo a PEFC y su compromiso con la sostenibilidad.

La gestión forestal sostenible es una apuesta que, hoy día, va más allá de las zonas productivas. El concepto de “compra verde” va calando en las Administraciones públicas, que requieren de modo creciente en sus pliegos de condiciones productos de origen sostenible certificado. Poco a poco está penetrando también en el tejido urbano. Los ciudadanos están cada vez más concienciados y piden garantías del origen de aquellos productos que adquieren.

Con la ayuda de todos, podemos seguir avanzando en un proyecto no exento de dificultades, pero tremendamente ilusionante. Os animo a que hagamos un esfuerzo complementario en los años venideros. Merece la pena.

Francisco Rovira  
Presidente de PEFC España

### FECHAS PARA RECORDAR

- 5 de mayo de 1999: Constitución de la Asociación para la Certificación Forestal Española
- 30 de junio de 1999: Representantes de PEFC España firman en París el protocolo de constitución del Sistema Paneuropeo de Certificación Forestal PEFC
- 17 a 19 de junio de 2001: España organiza en Santiago de Compostela la 5ª Asamblea General de PEFC Internacional
- 24 de mayo de 2002: El Consejo de PEFC Internacional aprueba por unanimidad el sistema español
- 18 de junio de 2002: Presentación del sistema en Madrid
- 25 de junio de 2002: Silvasur Agroforestal S.A. y Norfor S.A., primeros certificados de GFS
- 11 de junio de 2003: Mariano Hervás S.A., primer certificado de CdC individual
- 31 de octubre de 2003: PEFC deja de ser Paneuropeo y pasa a ser un sistema de alcance mundial
- 31 de marzo de 2004: Ricardo García-Borregón es elegido Presidente
- 28 de mayo de 2004: Basalde y ENSCAT, primeras certificaciones regionales
- 10 de marzo de 2005: La Mesa Intersectorial de la Madera de Euskadi, primer certificado de CdC multisite
- 6 de julio de 2005: Francisco Rovira es elegido Presidente
- 31 de mayo de 2006: Madrid acoge la convención anual de Secretarios Generales
- Noviembre de 2007: Se alcanza el millón de hectáreas certificadas
- Junio de 2008: El Pabellón de Iniciativas Ciudadanas de Expo-Zaragoza, primera construcción certificada en el mundo
- 31 de octubre de 2008: El Consejo de PEFC anuncia en Australia la renovación por cinco años del sistema español de certificación
- 5 de febrero de 2009: La Asamblea General aprueba el Plan Estratégico 2009-2011

## Estadísticas: la certificación, al alza

# 1.119.940 hectáreas ya disponen de certificado PEFC en España

El progresivo aumento de la superficie forestal adscrita al sistema de certificación PEFC -que a 30 de septiembre de 2009 alcanza 1.119.940 hectáreas en España- es un reflejo del compromiso creciente del sector forestal público y privado en la conservación y protección de nuestros bosques.

El sistema contempla tres opciones: certificación individual, certificación de grupo y certificación regional, según el solicitante sea un gestor forestal, una entidad solicitante de grupo o una entidad solicitante regional. Las entidades solicitantes se pueden adscribir a la que se adapte mejor a sus condiciones, independientemente de la titularidad de las masas forestales.

### España. Superficie certificada



FUENTE: PEFC, OCTUBRE 2009

### Mapa de superficies certificadas PEFC. Octubre 2009

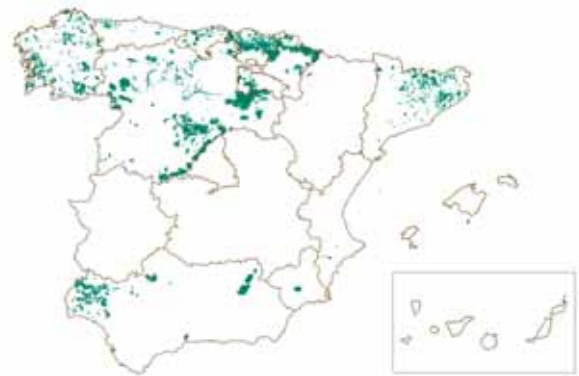

FUENTE: PEFC, OCTUBRE 2009

## Certificados de gestión forestal sostenible

Comunidad Autónoma	Entidades	HA	%
Andalucía	Silvasur Agroforestal	60.665,02	
	A.F. Acción forestal, S.L.	5.918,62	
	Junta de Andalucía	85.306,16	
	Asociación de productores onubenses de madera	3.321,04	
<b>TOTALES: 4</b>		<b>155.210,84</b>	<b>13,86%</b>
Aragón	Chopo Sostenible (Zaragoza)	77,65	
	<b>TOTALES: 1</b>	<b>77,65</b>	<b>0,01%</b>
Cantabria	Norte Forestal	40,80	
	Asociación Cántabra certificación PEFC	22.514,76	
<b>TOTALES: 2</b>		<b>22.555,56</b>	<b>2,01%</b>
Castilla y León	Mesa Intersectorial madera C y L	490.101,12	
	Valsaín	10.666,67	
	Chopo Sostenible	174,91	
<b>TOTALES: 6</b>		<b>500.942,70</b>	<b>44,73%</b>
Cataluña	ENSCAT	79.297,73	
	<b>TOTALES: 2</b>		<b>79.297,73</b>
C.F. Navarra	Chopo Sostenible (Navarra)	27,89	
	Chopo Sostenible (Navarra- La Rioja)	18,95	
	Entidad Navarra certificación PEFC	136.347,62	
<b>TOTALES: 3</b>		<b>136.394,46</b>	<b>12,18%</b>

Comunidad Autónoma	Entidades	HA	%
C. Valencia	Diputación Alicante	1.218,75	
	<b>TOTALES: 1</b>	<b>1.218,75</b>	<b>0,11%</b>
Galicia	Norte Forestal	9.616,96	
	FINSA	1.022,11	
	Xunta de Galicia Monte Rioboó	86.177,91	
<b>TOTALES: 5</b>		<b>97.020,48</b>	<b>8,66%</b>
La Rioja	Gobierno de La Rioja	47.499,53	
	Chopo Sostenible (La Rioja)	361,85	
<b>TOTALES: 2</b>		<b>47.861,38</b>	<b>4,27%</b>
País Vasco	BASALDE	63.090,64	
	<b>TOTALES: 1</b>		<b>63.090,64</b>
P. Asturias	Norte Forestal	2.228,48	
	Entidad Solicitante Forestal Regional del Principado de Asturias	3.971,17	
<b>TOTALES: 2</b>		<b>6.199,65</b>	<b>0,55%</b>
Región de Murcia	Consejería Industria y M. A. Murcia	10.070,00	
	<b>TOTALES: 1</b>		<b>10.070,00</b>
<b>SUMA TOTAL</b>		<b>1.119.939,84</b>	

## El sello PEFC respalda a más de 400 empresas

País Vasco, Galicia, Castilla y León y Cataluña encabezan el ranking de Comunidades Autónomas en cuyo territorio operan empresas que han logrado el certificado PEFC de Cadena de Custodia, garantía de la trazabilidad de los productos forestales. En sólo cinco años se ha pasado de 24 a 408, una cifra que duplica con creces la de 2006, que era de 169.

Existen dos modalidades de certificación de CdC: individual y multisite o múltiple, idónea para grupos de empresas independientes -siempre que sean medianas o pequeñas- o para diferentes instalaciones de una misma empresa. Son un enlace informativo entre la materia prima forestal incluida en un producto y su origen, para ofrecer a los diferentes consumidores productos que promueven la gestión forestal sostenible.

**España.**  
Empresas/Instalaciones certificadas

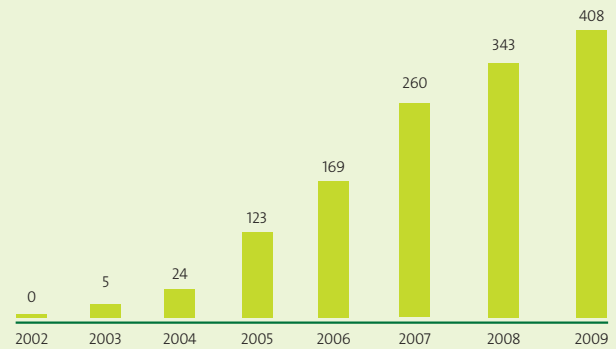

FUENTE: PEFC, OCTUBRE 2009

## Cadenas de custodia por Comunidades Autónomas

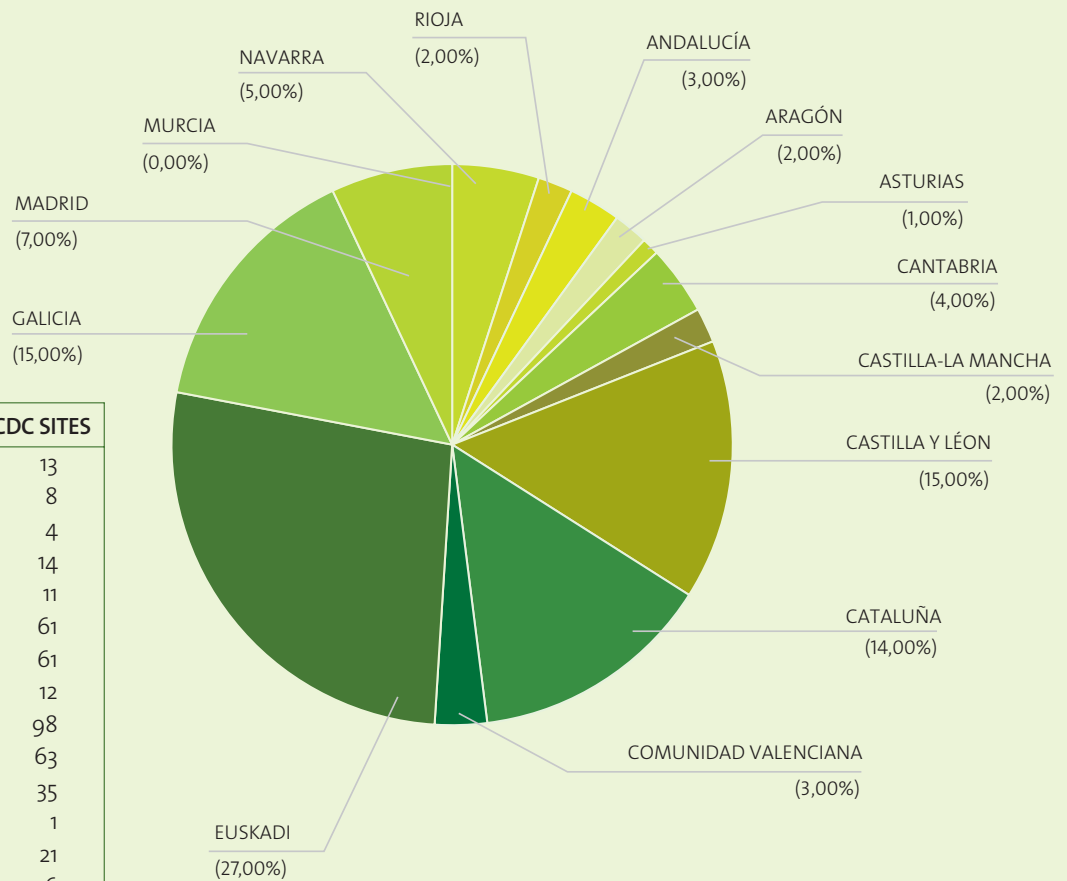

CCAA	CDC SITES
Andalucía	13
Aragón	8
Asturias	4
Cantabria	14
Castilla La Mancha	11
Castilla y León	61
Catalunya	61
Comunidad Valenciana	12
Euskadi	98
Galicia	63
Madrid	35
Murcia	1
Navarra	21
Rioja	6
<b>TOTAL</b>	<b>408</b>

FUENTE: PEFC, OCTUBRE 2009

## Diez años, en imágenes



Reunión de París constitutiva de PEFC (1999)



Organización de la 5ª Asamblea General de PEFC Internacional en Santiago de Compostela (2001)



Presentación del sistema español en Madrid (2002)



Entrega de la primera certificación regional de montes en Cataluña (2004)



Asamblea General de PEFC Internacional en Chile (2004)



Entrega de la primera certificación regional de montes en el País Vasco (2004)



Entrega de la certificación en grupo de CdC en el País Vasco (2005)



Entrega de la certificación en grupo de CdC en Galicia (2006)



Reunión de secretarios nacionales en Madrid (2006)



Entrega de la certificación de montes de la Rioja (2007)



Conferencia Internacional sobre Incendios Forestales (2007)



Actividad divulgativa en el Pabellón de Iniciativas Ciudadanas de Expo Zaragoza (2008)



Encuentro sobre producción sostenible y compra responsable en el Auditorio Garrigues de Madrid (2008)



Firma del convenio con la Fundación Biodiversidad (2009)



Actividad divulgativa en Fisalud (2008)



Organización de la Jornada de Señorío de Bértiz (2009)



Encuentro bilateral España-Canadá (2009)



Feria del Libro de Madrid (2009)

## Queremos contagiar nuestra pasión por los bosques

Comunicar más y mejor la realidad forestal a la sociedad es nuestro objetivo.

Hemos hecho un gran esfuerzo en 2009, aunque no es fácil que a uno le hagan caso. Cada día, decenas de noticias, eventos y convocatorias pugnan por ocupar tiempo y espacio en los medios, y los periodistas eligen apenas un puñado de argumentos para elaborar

una oferta que aúna lo importante y lo interesante, las noticias internacionales con la política nacional, la economía y el deporte, los sucesos y la moda... No es fácil lograr un hueco. Sin embargo, hemos logrado lanzar nuestro mensaje en medios nacionales, regionales y digitales. Hemos salido en radio y en televisión. Nos han leído en prensa y en Internet.

Además, mediante acciones de marketing directo con periodistas y responsables de RSC de grandes empresas, hemos dado a conocer la importancia de la certificación a sectores económicos y profesionales no vinculados a lo forestal. Trabajamos con tesón. Con pasión. La que sentimos por los bosques.

Leo Farache /  
Fernando Olmeda  
Marketing y Comunicación

## El Plan Estratégico, brújula hasta 2011

La 56ª reunión de la Junta Directiva y la 11ª Asamblea General –celebradas el 5 de febrero de 2009 en Madrid– dieron el visto bueno al Plan Estratégico que guiará y orientará nuestra actividad hasta 2011. Sus objetivos son fomentar y divulgar la GFS, promover el uso de los productos procedentes de los bosques, contribuir a la modernización y competitividad del sector forestal y al desarrollo sostenible en el medio natural, consolidar el liderazgo sobre el territorio en GFS y acceder y consolidarse en los mercados. En este marco, se establecen cuatro líneas estratégicas:

-Crecimiento: se pretende lograr el incremento del número de hectáreas certificadas mediante acciones como la demanda y apoyo de la Ordenación Forestal, el fomento de líneas de ayuda para la planificación forestal y la potenciación de la certificación del monte productivo, especialmente de las especies que utilizan los sectores críticos (pasta y papel, taponería y corcho, tablero contrachapado y envases). Como segunda línea operativa está el acceso a los mercados mediante

el incremento de empresas y productos certificados, el fomento de políticas de compra verde públicas y privadas y la promoción de las vías de financiación.

-Mejora del posicionamiento: mediante el incremento de la base social (mayor representación sectorial, integración de entidades colaboradoras, creación de un consejo rector, búsqueda de alianzas e interlocución con el sector público), la creación de un Foro de diálogo sobre Certificación de la GFS y la puesta en marcha de un Plan de Comunicación.

-Mejora de la estructura de la organización: mediante la sostenibilidad en la financiación, la mejora del funcionamiento (oficinas, RRHH), la revisión de grupos de trabajo, la creación de sinergias entre socios y PEFC, el apoyo y optimización de las relaciones y sinergias con las entidades regionales y la creación de canales permanentes de transferencia de información.

-Enfoque supranacional: el objetivo es poner en valor el monte del sur de Europa y la singularidad del monte mediterráneo, además de potenciar el desarrollo internacional de la asociación.

## Ana Belén Noriega: "Es el momento de unir la actividad económica sostenible al recurso monte"

Las actuales circunstancias sociales y la nueva cultura medioambiental demandan de una organización como PEFC España -fundada como asociación sectorial- un enfoque de más amplio espectro que cubra aspectos transversales. Gozamos de amplio reconocimiento en el sector forestal público y privado. Propietarios y gestores públicos han sido los que más predisposición han mostrado a la implantación del sistema. Distintos problemas frenan esa implantación por los gestores privados.

La industria forestal y la de sus productos derivados han asumido la implantación de las cadenas de custodia PEFC como un requisito medioambiental más, a incorporar en la actualidad. También grandes empresas y grandes consumidores están impulsándolo decididamente a través de sus políticas de RSC y estrategias de compras y ventas.

Tenemos el firme empeño de poner en valor el sector forestal, generando –en agentes sociales y económicos– el adecuado conocimiento de lo que supone la herramienta de la certificación. Queremos



El director técnico de PEFC, Jaroslav Tymrak, entrega a la secretaria general de PEFC España, Ana Belén Noriega, el documento de renovación por cinco años, aprobado en la Asamblea de Canberra de 2008

evidenciar la oportunidad de unir la actividad económica sostenible al recurso monte, impulsando modelos estables de economía verde. Vamos a dedicar nuestro esfuerzo a este objetivo, pero no será posible si no contamos con vuestro apoyo. Con tu apoyo.

Ana Belén Noriega  
Secretaria General de PEFC España



## La certificación empieza en el bosque

Detrás de nuestro sello está el esfuerzo diario de propietarios de monte público y privado para gestionar los bosques de forma social, ambiental y económicamente sostenible. Ocho representantes de administraciones públicas, de entidades de certificación y de asociaciones de gestores privados hacen un positivo balance del funcionamiento de PEFC.

**Fernando Molina**, Presidente de COSE: "PEFC aparenta ser una herramienta compleja, y eso eclipsa su ventaja fundamental: es imprescindible para entrar en reglas de juego reconocidas, como es la certificación. Está dando muy buena imagen gracias a las grandes empresas, que ya incluyen el sello en sus productos. Por otro lado, la competencia cuenta con herramientas políticas que maneja con eficacia, resortes que no hemos sido capaces de hacer propios. El sistema PEFC es el auténtico protagonista de la certificación, pero tiene un respaldo más técnico que político. A pesar de todo, soy optimista, tenemos mucho futuro por delante."



**Antonio de María**, Presidente de Silvanus: "Buena parte de los montes certificados tenían ya sistemas de gestión y planes de ordenación. El reto es aumentar la superficie privada certificada, de donde sale gran cantidad de productos. Tenemos el corsé del sistema normativo vigente, que otros países no tienen, y por eso la certificación es allí más sencilla. Aquí no se ven del todo los beneficios directos, aunque los propietarios están informados, conocen la herramienta e incluso hay demanda, ilusión e interés por certificarse. La velocidad de implantación se ha visto alterada por una inestabilidad inesperada, pero cuando arranque de verdad, a partir de necesidades de mercado, su desarrollo será mucho más fuerte."

**Álvaro Picardo**, asesor de la Dirección General del Medio Natural de la Junta de Castilla y León: "La certificación ha servido para que, por primera vez, se ponga en marcha desde el sector un proyecto común. Hacía falta que una tercera parte independiente avalara que la gestión de calidad era una realidad. PEFC trabaja con una política de calidad, algo que no existía. La modalidad regional es muy útil para vertebrar el sector en cada territorio. Las mesas de la madera se han convertido en foros permanentes de concertación y diálogo que trascienden la propia certificación. Tenemos que convertir la certificación en un instrumento de mercado. Quienes no cuenten con el sello PEFC tendrán dificultades en la economía global. Hablar de certificación es hablar en positivo, pero

hay que conectar con la sociedad urbana. Por otro lado, la idea de aumentar las exigencias - que barajan algunos países del norte de Europa - puede perjudicar a España. La certificación no debería convertirse en una herramienta de bloqueo de mercados. Debe servir para dinamizar la gestión, no para frenarla."

**Javier Donés**, director del Centro de Montes y Aserradero de Valsain: "Es bueno que haya un sello de calidad que ayude a organizar y mejorar la gestión, que alguien audite desde fuera. Deberían replantearse las auditorías anuales, costosas para propietarios individuales. La certificación regional es cómoda y hace más llevadero ese coste. Aún se reclama poca la madera certificada, debería incrementarse esa demanda hasta equipararla a la de madera no certificada."

**María Eugenia Calvo**, Directora General de Biodiversidad del Gobierno de Cantabria: "La certificación es la herramienta clave para fomentar el consumo de productos forestales, garantizando la adecuada gestión de los montes. Si bien fueron las empresas forestales las que iniciaron con PEFC la certificación de grupo, la administración cántabra, tras llegar a un consenso, lideró la certificación regional, que tiene como objeto incorporar al sistema una superficie muy importante de montes de utilidad pública, al tiempo que se da cabida a las pequeñas parcelas privadas. Con este objeto, el Gobierno promovió la constitución de la Entidad Colaboradora Solicitante de la Certificación Forestal PEFC."

**Antonio Cueto**, presidente de la Entidad Solicitante de la Certificación Regional de Asturias: "Con una herramienta como PEFC mejoramos los planes de gestión, y eso significa que mejoramos la calidad del producto. Aunque llevamos poco tiempo, la gente está muy animada. En Asturias, gestionar grandes masas forestales significa también gestionar su biodiversidad, su fauna, su paisaje, su ganadería, su uso recreativo y social. La certificación es una herramienta muy integradora. Y ya se nota."

**Josu Azpitarte**, gerente de la conferencia de forestalistas del País Vasco: "PEFC es el más notable ejemplo de cooperación para desarrollar una herramienta que sociedad y mercados demandan. Nos hemos involucrado porque estamos convencidos de que es la mejor forma de comunicar la calidad y sostenibilidad de nuestra labor silvícola. Apostamos por PEFC porque es la que mayores esfuerzos ha hecho en adaptarse a las peculiaridades de nuestros fragmentados y diversos montes. Es una alternativa creíble frente a iniciativas con objetivos monopolísticos. La labor más ardua y compleja ha sido la redacción, tramitación y uso de herramientas de gestión. El avance ha sido más lento de lo previsto, aunque en Euskadi se han aprobado más de medio millar de planes. Nuestro esfuerzo se ha realizado sin estímulos del mercado. Las industrias, en su mayor parte, no han conseguido aún condiciones más favorables para la madera proveniente de monte certificado. Debemos redoblar esfuerzos para conseguir que los mercados valoren esta voluntad y para poder abastecer de madera certificada."

**Segundo Rodríguez**, responsable de GFS de Acción Forestal: "La certificación tiene grandes beneficios: mejora la imagen comercial de las fincas, abre la puerta a posibles ayudas... Sin embargo, aún no significa valor añadido, no nos ha permitido vender un producto más caro. En los encinares de Huelva, Córdoba y Sevilla no hay cortas, no hay mucho producto maderable; es un ecosistema que no produce bienes directamente certificables, pero tenemos otras potencialidades indirectas, como la ganadería, la caza o el turismo. Extender el concepto de la certificación sería muy interesante de cara al futuro."

## Productos certificados: a la vista está

Desde el monte a la tienda, fabricantes, proveedores y clientes identifican los productos como procedentes de bosques gestionados de manera sostenible mediante la etiqueta PEFC colocada sobre el embalaje o sobre el propio producto.

El uso de esa etiqueta (logotipo o marca) garantiza un mayor conocimiento y acercamiento de los consumidores a los productos certificados, tanto madereros como no madereros, que, de manera creciente, acompañan nuestra vida cotidiana. Los productos certificados son una garantía al alcance de todos.

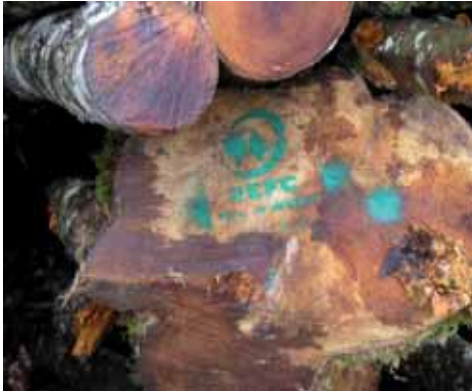

## La Cadena nos une

La solicitud de productos certificados PEFC trae consigo un gran resultado a favor del medio ambiente. Las estadísticas demuestran un importante aumento de la certificación en Cadena de Custodia. La trazabilidad beneficia a la industria transformadora y a las empresas que adquieren los productos forestales para su distribución. Además, en la nueva economía verde, la certificación comienza a formar parte del discurso de RSC. Lo que vendes es lo que te distingue. Si es certificado, mejor

**Juan Pous**, director de innovación de Sacyr: "Lo más importante para nosotros es el respaldo de una organización internacional bien planteada en todo el mundo. Asumimos los posibles sobrecostos porque es una garantía de que trabajamos con madera de origen sostenible. La madera certificada está tirando en Sacyr del concepto de compra sostenible de otros productos, en el marco de nuestra RSC. El Faro de la Expo ha sido nuestro edificio emblemático, pero estamos haciendo otras obras, como la de la plaza de la Encarnación de Sevilla, con madera certificada PEFC."

**Ramón Cortés**, director de compras de Formplast: "Nosotros llevamos PEFC como bandera. Cuando contactamos con algún cliente nuevo, lo primero que hacemos es mostrarle la certificación, que acredita el origen y la calidad de nuestro papel. Está en crecimiento constante. Empezamos con un solo cliente y ahora la mayoría de empresas con las que trabajamos desean que en su pie de imprenta aparezca el sello."

**Domingo Rodríguez**, delegado comercial de Grafo S.A: "Nuestra incorporación a PEFC fue la culminación de un proceso de adquisición de protocolos para minimizar los efectos -en el medio ambiente y en la plantilla- del uso de materiales tóxicos en la fabricación de papel. Contaminamos menos y nos ajustamos a los requerimientos de las Administraciones. Al ser pioneros, nos permitió destacarnos en un primer momento, de tal manera que hemos logrado más contratos que si no hubiésemos estado certificados. Parecía una temeridad,

porque nadie lo entendía, pero a la larga ha sido un acierto. Y tiene una incidencia positiva en la cuenta de resultados."

**José María Nestar**, director de compras y logística del Grupo Garnica Plywood: "Para una empresa como la nuestra -con una historia, un producto y una estrategia de futuro ligados al compromiso con el medio ambiente-, PEFC es una herramienta, un aval y un canal que nos ayuda a transmitir y verificar esa realidad, porque está basada en la evidencia de las acciones y en la confianza de los clientes hacia el origen de la madera, a través de la cadena de valor. Su éxito futuro pasa por maximizar su credibilidad en los países europeos. El objetivo debiera ser el reconocimiento mutuo con otros sellos de certificación, consiguiendo con ello eliminar las dudas que algún grupo de interés, en algún momento, pudiera haber tenido, y de esta manera potenciar aún más el objetivo común del sector: el uso responsable de la madera en nuestro día a día."

**Alberto Romero**, secretario general de la Asociación Española de Importadores de Madera: "Tenemos más de treinta empresas con doble certificación. Aún hay poca demanda, menos que de maderas tropicales, que tienen más problemas. La certificación es una apuesta a medio plazo. En otros países hay políticas de compra pública ya definidas, en el marco de la UE, que reclama legalidad y certificación cada vez más. En España necesitamos que la Administración lidere la demanda de producto certificado. coordine y actúe como guía para las Administraciones locales."

## Una apuesta que nos beneficia a todos

Son muchos los retos a los que se enfrenta la certificación en los próximos años. PEFC comparte su preocupación por la gestión forestal sostenible con numerosos interlocutores de todos los ámbitos sociales, empresariales e institucionales, con quienes trabajamos día a día para avanzar en un proyecto que beneficia al medio ambiente, y nos beneficia a todos.

**José María Solano**, jefe del Área de planificación y ordenación forestal de la Dirección General para la Biodiversidad del Ministerio de Medio Ambiente, Rural y Marino: "La certificación es una oportunidad para todos, porque la madera certificada tiene ventajas frente a la no certificada. Cualquier sistema que cumpla los preceptos de la Ley de Montes da garantía del origen de la madera. Es, además, un pasaporte para la diligencia de vida, un requisito que se va a establecer en la UE, a través del cual hay que demostrar que la madera que se comercializa en Europa es de origen legal. PEFC funciona bien desde el punto de vista técnico, pero creo que perfeccionar ese funcionamiento es un reto. También ha mejorado mucho la comunicación."

**José Magro**, gerente de sostenibilidad de AENOR: "El crecimiento de la superficie certificada ha sido viable por el interés y esfuerzo de Administración, propietarios e industria. Se ha obtenido un beneficio general al disponer de un respaldo independiente que asegura la gestión sostenible. Por otro lado, se ha venido trabajando en revisar las normas a fin de hacerlas más prácticas y más acordes a la realidad, siempre en base a los criterios aprobados en las conferencias ministeriales. Como reto, deben orientarse los esfuerzos a establecer planes de gestión para nuevas masas, así como acciones que posibiliten a pequeños propietarios incorporarse a este reconocimiento."

**María Gafo**, Responsable de política de la Unidad de Industria Forestal de la Comisión Europea: "Uno de los objetivos políticos del Plan de Acción Industrias Forestales Innovadoras y Sostenibles en la UE es promover la GFS, que puede contribuir a mitigar los efectos del cambio climático y a restaurar la biodiversidad, aumentando al mismo tiempo el abastecimiento de madera. La GFS puede promoverse a través de la certificación forestal o de sistemas equivalentes, así como de procedimientos integrados de cadena de custodia que permitan a los consumidores discriminar positivamente a favor de los productos que procedan de fuentes sostenibles y legales."

# PEFC International: ten years!

El 30 de junio se cumplieron diez años de la puesta en marcha de **PEFC International**. Dieciocho entidades representativas de otros tantos países unieron esfuerzos con el objetivo de desarrollar sistemas nacionales de certificación. Concebida inicialmente como entidad europea, pronto respondió a la necesidad de poner en marcha un sistema de carácter mundial, y admitió en 2002 a los primeros países de otros continentes. Con el reconocimiento del sistema canadiense CSA, se superaba la barrera de las 2.000 cadenas de custodia y los 100 millones de Has. certificadas.

Hoy día, se ha consolidado como el sistema más implantado en el mundo. Los más de **225 millones de hectáreas** certificadas por PEFC dan una idea del liderazgo y del carácter global de la organización, que actúa como paraguas de veintiocho sistemas nacionales de certificación, además de cinco miembros más en otros tantos países. "Estamos muy orgullosos de los logros conseguidos, así como de nuestra contribución a la protección de los bosques en el mundo, y agradecemos la confianza que clientes y consumidores han depositado en nosotros; fortaleceremos nuestro compromiso con los grupos de interés para promover la gestión sostenible, especialmente en el hemisferio sur", ha dicho el Secretario General, **Ben Gunneberg**, con motivo del 10º aniversario, que se celebrará durante la Asamblea General de noviembre de París.

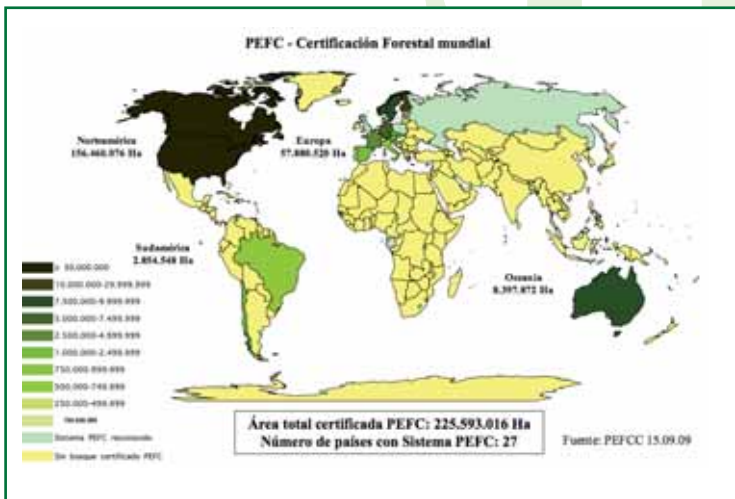

## PEFC Council Global Statistics (as of August, 2009)

Country	Certified forest area (ha)	Number of CoC certificates*	Number of PEFC logo users
Australia	8 709 572	68	82
Austria	1 955 799	274	143
Belgium	281 052	180	214
Brazil	926 711	20	10
Canada - CSA	74 811 857	0	2
Canada - SFI	48 272 237	0	1
Canada (PEFC Total)	123 084 094	166	34
Chile	1 911 920	19	15
China	0	72	27
Colombia	0	1	1
Czech Republic	1 883 149	169	93
Denmark	219 375	37	46
Egypt	0	1	1
Estonia	0	5	1
Finland	20 806 165	130	133
France	5 097 564	1297	22193
Germany	7 337 973	846	8089
Hungary	0	4	3
India	0	2	1
Indonesia	0	7	6
Ireland	0	28	10
Italy	704 912	200	328
Japan	0	126	59
Latvia	0	2	15
Lithuania	0	2	1
Luxembourg	26 505	14	11
Malaysia	0	4	4
Monaco	0	1	1
Morocco	0	1	1
Netherlands	0	100	65
New Zealand	0	16	12
Norway	9 115 902	27	48
PEFC Council	0	0	39
Poland	0	16	6
Portugal	118 174	11	17
Romania	0	6	1
Singapore	0	2	2
Slovak Republic	1 220 576	16	53
South Africa	0	1	1
South Korea	0	1	1
Spain	1 123 062	186	326
Sweden	7 889 445	102	93
Switzerland	426 788	83	514
Thailand	0	3	1
Tunisia	0	1	1
Turkey	0	2	2
UK	0	1102	792
United Arab Emirates	0	1	1
USA - ATFS	9 977 841	0	1
USA - SFI	23 776 126	0	2
USA (PEFC total)	33 753 968	226	87
<b>Total</b>	<b>226 592 709</b>	<b>5578</b>	<b>33590</b>

## Edita

**PEFC ESPAÑA**  
C/Viriato, 2-1º P6.  
28010 Madrid.  
Teléfono: 91 591 00 88  
Fax: 91 591 00 87  
www.pefc.es • pefc@pefc.es

 Papel certificado que proviene de bosques gestionados de forma sostenible y fuentes controladas

Depósito Legal: BI-2961-09



### El futuro del bosque está en tus manos

Proyecto de PEFC España cofinanciado por Fondo Social Europeo, enmarcado en el Programa **empleaverde** 2007-2013 de la Fundación Biodiversidad